

	Numero di Lotto	<b>GESTIONE DEL RISCHIO DI CONTAGIO COVID 19</b>	PIANO OPERATIVO SVOLGIMENTO CONCORSI PUBBLICI
	3		Data: 10.05.2021
			Pagina 1 di 23



# COMUNE DI ALTAMURA

## PIANO OPERATIVO

### PER LO SVOLGIMENTO DEI CONCORSI PUBBLICI A

#### **N. 10 POSTI DI AGENTE DI POLIZIA LOCALE – 587 CANDIDATI**

IN CONFORMITA' AL PROTOCOLLO DI SICUREZZA EMANATO DAL DIPARTIMENTO DELLA FUNZIONE PUBBLICA PROT. N. 0025239-P DEL 15/04/2021

LA PROVA SCRITTA SI SVOLGERA' IL GIORNO **16 MAGGIO 2022**

PRESSO GLI AMBIENTI DELL'I.I.S.S. DENORA DI ALTAMURA, PLESSO SCOLASTICO SEDE DI VIA CERASO CS.1106 (STRADA PROVINCIALE 151 PER RUVO DI PUGLIA)



**Il Responsabile della Sicurezza**

Dirigente del 6° Settore - Realizzazione e manutenzione Opere Pubbliche

Ing. Biagio Maiullari

	Numero di Lotto	<b>GESTIONE DEL RISCHIO DI CONTAGIO COVID 19</b>	PIANO OPERATIVO SVOLGIMENTO CONCORSI PUBBLICI
	3		Data: 10.05.2021
			Pagina 2 di 23

## PREMESSA

Il presente documento è stato redatto sulla base di quanto disposto dalla NORMA DEL DIPARTIMENTO DELLA FUNZIONE PUBBLICA N. 0025239-P DEL 15.04.2021, al fine di consentire regolare svolgimento di concorsi pubblici indetti dall'Amministrazione Comunale di ALTAMURA e si prefigge l'obiettivo di fornire indicazioni volte alla prevenzione e protezione dal rischio di contagio da COVID – 19 nell'organizzazione e nella gestione delle prove di concorso pubblico.

Il protocollo prende inoltre a riferimento:

- il Decreto Legge 1° aprile 2021 n. 44, coordinato con la Legge di conversione 28 maggio 2021 n. 76, che tra l'altro all'articolo 10, comma 9, dispone che dal 3 maggio 2021 è consentito lo svolgimento delle procedure selettive in presenza dei concorsi banditi dalle pubbliche amministrazioni nel rispetto di linee guida validate dal Comitato tecnico-scientifico di cui all'ordinanza del Capo del Dipartimento della protezione civile 3 febbraio 2020 n. 630, e successive modificazioni;
- il protocollo di regolamentazione delle misure per il contrasto e il contenimento della diffusione del COVID-19 nello svolgimento dei concorsi pubblici di competenza della commissione RIPAM (adottato il 31 luglio 2020 e validato dal CTS);
- il protocollo del Dipartimento della funzione pubblica del 3 febbraio 2021, validato dal CTS, adottato ai sensi dell'art. 1, comma 10, lett. z) del DPCM 14 gennaio 2021 e dell'art. 24 del DPCM 2 marzo 2021;
- le "prescrizioni tecniche per lo svolgimento delle procedure concorsuali per l'accesso ai ruoli e alle qualifiche delle Forze armate, delle Forze di polizia, del Corpo nazionale dei vigili del fuoco, volte a prevenire possibili fenomeni di diffusione del contagio da Covid-19" di cui al decreto interministeriale 6 luglio 2020, aggiornandone e rafforzandone le previsioni al contesto attuale e all'utilizzo generalizzato da parte di tutte le amministrazioni pubbliche destinatarie di quanto previsto dall'articolo 10 del predetto Decreto Legge n. 44, coordinato con la legge di conversione 28 maggio 2021 n. 76. Vengono in ogni caso fatte salve tutte le pertinenti disposizioni e gli obblighi derivanti dalle disposizioni emanate per il contenimento del COVID-19.

	Numero di Lotto	<b>GESTIONE DEL RISCHIO DI CONTAGIO COVID 19</b>	PIANO OPERATIVO SVOLGIMENTO CONCORSI PUBBLICI
	3		Data: 10.05.2021
			Pagina 3 di 23

## 1. AMBITO DI APPLICAZIONE

Il presente protocollo disciplina le modalità di organizzazione e gestione delle prove selettive delle procedure concorsuali pubbliche tali da consentirne lo svolgimento in presenza in condizioni di sicurezza rispetto al rischio di contagio da COVID-19 ed è stato esaminato e validato dal Comitato Tecnico Scientifico (ex O.C.D.P. 3 febbraio 2020, n. 630 come modificata dalla O.C.D.P. 17 marzo 2021, n. 751) nella seduta del 29 marzo 2021.

## 2. DEFINIZIONI

Ai fini del presente protocollo si considerano le seguenti definizioni:

- Area Concorsuale: spazio complessivo dove si trovano i locali destinati allo svolgimento delle prove selettive dei pubblici concorsi;
- Aula Concorso: spazio adibito allo svolgimento delle prove concorsuali avente dimensioni adeguate e caratteristiche particolari di autonomia funzionale;
- Area di Transito: spazio adibito alla coda dei candidati in attesa dell'identificazione e/o dell'accesso all'Aula Concorso;
- Distanza "Droplet": misura di sicurezza che indica la distanza minima necessaria da tenere tra persona e persona per evitare un contagio dovuto alla dinamica della trasmissione droplets (goccioline di acqua) che trasmettono i germi nell'aria;
- Mascherine chirurgiche: maschere facciali monouso destinate a limitare la trasmissione di agenti infettivi, di tipo I/IR o II/IIR, certificate secondo la norma tecnica UNI EN 14683:2019. Le mascherine chirurgiche hanno lo scopo di evitare che chi le indossa contamina l'ambiente, in quanto limitano la trasmissione di agenti infettivi. Pur ricadendo nell'ambito dei dispositivi medici di cui al decreto legislativo 24 febbraio 1997, n. 46 e s.m.i., il Decreto Legge n. 34/2020 e la relativa Legge di conversione n. 77/2020 le hanno individuate quali dispositivi di protezione individuale per i lavoratori durante il periodo emergenziale;
- Facciali filtranti (mascherine FFP2 e FFP3) sono utilizzati in ambiente ospedaliero e assistenziale per proteggere l'utilizzatore da agenti esterni (anche da trasmissione di infezioni da goccioline e aerosol), sono certificati ai sensi di quanto previsto dal D.lgs. n. 475/1992 e s.m.i. e sulla base di norme tecniche armonizzate (UNI EN 149:2009);
- Mascherine di comunità: hanno lo scopo di ridurre la circolazione del virus nella vita quotidiana e non

	Numero di Lotto	<b>GESTIONE DEL RISCHIO DI CONTAGIO COVID 19</b>	PIANO OPERATIVO SVOLGIMENTO CONCORSI PUBBLICI
	3		Data: 10.05.2021
			Pagina 4 di 23

sono soggette a particolari certificazioni. Non devono essere considerate né dispositivi medici, né dispositivi di protezione individuale, ma una misura igienica utile a ridurre la diffusione del virus COVID-19;

- **TermoScanner:** sistema di rilevamento della temperatura corporea mediante tecnologia infrarossi, conforme alle Linee guida del Ministero della Salute, che consente la rilevazione accurata e veloce delle temperature corporee;
- **Pre-Triage:** area riservata a chiunque si trovi nell'area concorsuale (candidati, membri delle commissioni esaminatrici, operatori e addetti all'organizzazione e vigilanza) e presenti, quali sintomi insorti durante le prove concorsuali, febbre, tosse o sintomi respiratori, ove il personale sanitario svolge il triage prendendo in carico il paziente per gli accertamenti previsti per l'infezione Covid-19. Se non disponibile l'area "pre-triage", si ritiene necessario che venga identificato ed allestito un locale dedicato all'accoglienza e isolamento dei predetti soggetti;
- **Pulizia:** insieme di operazioni che occorre praticare per rimuovere lo "sporco visibile" di qualsiasi natura (polvere, grasso, liquidi, materiale organico, ecc.) da qualsiasi tipo di ambiente, superficie, macchinario, ecc. indispensabile ai fini delle successive fasi di sanificazione e disinfezione. La pulizia si ottiene con la rimozione manuale o meccanica dello sporco anche - eventualmente - con acqua e/o sostanze detergenti (detersione);
- **Sanificazione:** un intervento mirato ad eliminare alla base qualsiasi batterio ed agente contaminante che con le comuni pulizie non si riescono a rimuovere. La sanificazione si attua avvalendosi di prodotti chimici detergenti (detersione) per riportare il carico microbico entro standard di igiene accettabili ed ottimali che dipendono dalla destinazione d'uso degli ambienti interessati. La sanificazione deve comunque essere preceduta dalla pulizia;
- **Disinfezione:** consiste nell'applicazione di agenti disinfettanti, quasi sempre di natura chimica o fisica (calore), che sono in grado di ridurre, tramite la distruzione o l'inattivazione, il carico microbiologico presente su oggetti e superfici da trattare. La disinfezione deve essere preceduta dalla pulizia per evitare che residui di sporco possano comprometterne l'efficacia. La disinfezione consente di distruggere i microrganismi patogeni;
- **Bonifica:** una procedura di pulizia e disinfezione mirata a privare un ambiente, un'apparecchiatura, un impianto, di qualsiasi traccia di materiale contenuto o trattato precedentemente all'interno dello stesso. L'operazione garantisce l'abbattimento della crosscontamination (contaminazione incrociata).

Si rimanda in ogni caso al Rapporto ISS COVID-19 n. 20/2020 - Indicazioni per la sanificazione degli

	Numero di Lotto	<b>GESTIONE DEL RISCHIO DI CONTAGIO COVID 19</b>	PIANO OPERATIVO SVOLGIMENTO CONCORSI PUBBLICI
	3		Data: 10.05.2021
			Pagina 5 di 23

ambienti interni nel contesto sanitario e assistenziale per prevenire la trasmissione di SARS-CoV 2.  
Versione dell'8 maggio 2020 e successivo aggiornamento del 7 luglio 2020

### 3. MISURE ORGANIZZATIVE E MISURE IGIENICO – SANITARIE

L'Amministrazione Comunale di ALTAMURA individua come AREA CONCORSUALE comprensiva delle relative AREA CONCORSO e AREA DI TRANSITO, gli ambienti riportati nell'apposito ALLEGATO I, facenti parte dell'ISS "MICHELE DENORA" di Altamura, sede di via Ceraso 1106 (Strada Provinciale n.151 per Ruvo di Puglia), con la precisazione che sulla base del numero dei partecipanti la prova scritta, sarà svolta negli ambienti di uno o più livelli (piani) dell'ALLEGATO I.

Verrà interdetta ogni tipo di attività e di presenza di personale ed addetti interni e/o esterni non direttamente connesse allo svolgimento del concorso nelle aree ad esso dedicate.

Nella suddetta AREA CONCORSUALE saranno organizzate sessioni giornaliere di svolgimento delle prove separandole temporalmente per garantire il completo deflusso dei candidati e le operazioni di pulizia di cui al successivo punto 7.

Tutti i candidati saranno preventivamente informati delle misure adottate sulla base del presente protocollo, a mezzo PEC e/o mediante apposita comunicazione mediante il portale dell'amministrazione organizzatrice, con particolare riferimento ai comportamenti che dovranno essere tenuti e che saranno di seguito descritte.

In particolare, i candidati dovranno:

- 1) presentarsi da soli e senza alcun tipo di bagaglio (salvo situazioni eccezionali, da documentare);
- 2) non presentarsi presso la sede concorsuale se affetti da uno o più dei seguenti sintomi:
  - a) temperatura superiore a 37,5°C e brividi;
  - b) tosse di recente comparsa;
  - c) difficoltà respiratoria;
  - d) perdita improvvisa dell'olfatto (anosmia) o diminuzione dell'olfatto (iposmia), perdita del gusto (ageusia) o alterazione del gusto (disgeusia);
  - e) mal di gola.
- 3) non presentarsi presso la sede concorsuale se sottoposti alla misura della quarantena o isolamento domiciliare fiduciario e/o al divieto di allontanamento dalla propria dimora/abitazione come misura di prevenzione della diffusione del contagio da COVID - 19;

	Numero di Lotto	<b>GESTIONE DEL RISCHIO DI CONTAGIO COVID 19</b>	PIANO OPERATIVO SVOLGIMENTO CONCORSI PUBBLICI
	3		Data: 10.05.2021
			Pagina 6 di 23

4) presentare all'atto dell'ingresso nell'area concorsuale un referto relativo ad un test antigenico rapido o molecolare, effettuato mediante tampone oro/rino-faringeo presso una struttura pubblica o privata accreditata/autorizzata in data non antecedente a 48 ore dalla data di svolgimento delle prove. Tale prescrizione si applica anche ai candidati che abbiano già effettuato la vaccinazione per il COVID-19;

5) indossare obbligatoriamente, dal momento dell'accesso all'area concorsuale sino all'uscita, la/e mascherina/e messe a disposizione dall'amministrazione.

Gli obblighi di cui ai suddetti numeri 2 e 3 devono essere oggetto di un'apposita autodichiarazione da prodursi ai sensi degli artt. 46 e 47 del DPR n. 445/2000 (allegata in facsimile al presente documento).

Qualora una o più delle sopraindicate condizioni non dovesse essere soddisfatta, ovvero in caso di rifiuto a produrre l'autodichiarazione, dovrà essere inibito l'ingresso del candidato nell'area concorsuale.

Si ribadisce che tutti i candidati devono essere muniti di dispositivi di protezione delle vie aeree.

A tale fine l'Amministrazione rende disponibili per i candidati il necessario numero di facciali filtranti FFP2.

I candidati devono indossare obbligatoriamente ed esclusivamente le mascherine fornite dall'amministrazione, prevedendo in caso di rifiuto l'impossibilità di partecipare alla prova. L'amministrazione fornisce indicazioni sul corretto utilizzo delle mascherine (copertura delle vie aeree, naso e bocca), sulla loro eventuale sostituzione e successivo smaltimento. Non deve essere consentito in ogni caso nell'area concorsuale l'uso di mascherine chirurgiche, facciali filtranti e mascherine di comunità in possesso del candidato.

Gli eventuali operatori di vigilanza e gli addetti all'organizzazione e all'identificazione dei candidati nonché i componenti delle commissioni esaminatrici dovranno essere muniti di facciali filtranti FFP2/FFP3 privi di valvola di espirazione.

Il personale addetto alle varie attività concorsuali e i membri delle commissioni esaminatrici devono effettuare il test antigenico rapido o molecolare, mediante tampone oro-faringeo, presso una struttura pubblica o privata accreditata/autorizzata in data non antecedente a 48 ore dalla data di svolgimento delle prove.

La temperatura corporea va rilevata al momento dell'accesso del candidato nell'area concorsuale, mediante termoscanner. Solo in caso di impossibilità all'utilizzo del termoscanner, la temperatura corporea potrà essere rilevata con termometri manuali che permettano la misurazione automatica.

L'Amministrazione garantirà il rispetto del "criterio di distanza droplet" di almeno 2,25 metri tra i candidati e tra i candidati e il personale dell'organizzazione/vigilanza e le commissioni esaminatrici in ogni fase della procedura concorsuale.

	Numero di Lotto	<b>GESTIONE DEL RISCHIO DI CONTAGIO COVID 19</b>	PIANO OPERATIVO SVOLGIMENTO CONCORSI PUBBLICI
	3		Data: 10.05.2021
			Pagina 7 di 23

I flussi e i percorsi di accesso e movimento nell'area concorsuale (ingresso nell'area concorsuale- ingresso nell'area di transito per registrazione dei partecipanti-ingresso nell'aula concorsuale-organizzazione delle sedute-uscita dei candidati dall'aula e dall'area concorsuale) verranno organizzati e regolamentati in modalità a senso unico, anche mediante apposita cartellonistica orizzontale e verticale di carattere prescrittivo, informativo e direzionale. I percorsi di entrata e uscita saranno separati e correttamente identificati.

Nell'area concorsuale e nelle aule concorso, indicate negli elaborati dell'Allegato I, saranno collocate a vista le planimetrie dell'area concorsuale, i flussi di transito e le indicazioni dei percorsi da seguire; le planimetrie delle AULE CONCORSO, recanti la disposizione dei posti, l'indicazione delle file e l'ubicazione dei servizi ad uso dei candidati.

In tutta l'area concorsuale, particolarmente nelle aree antistanti le aule concorsuali e i servizi igienici, saranno disponibili, in numero adeguato, dispenser con soluzione idroalcolica per le mani. L'Amministrazione renderà disponibili mediante apposita cartellonistica nell'area concorsuale, in prossimità dei dispenser e nei servizi igienici, le istruzioni per il corretto lavaggio delle mani.

I candidati che accederanno all'area concorsuale dovranno utilizzare il dispenser lavamani igienizzante e immettersi in un percorso ben identificato, atto a garantire file ordinate e dotato di segnaletica (orizzontale o verticale) indicante la distanza minima di 1 metro tra persona e persona. Il percorso è finalizzato a raggiungere l'area di transito.

Le postazioni degli operatori addetti all'identificazione dei candidati devono prevedere appositi divisori in plexiglass (barriere antirespiro) e una finestra per il passaggio dei documenti di riconoscimento e concorsuali del candidato. Le postazioni, se plurime, saranno distanziate di almeno 3 metri una dall'altra. La consegna e il ritiro della strumentazione informatica (es. tablet), materiale o documentazione relativa alle prove non deve avvenire brevi manu ma mediante deposito e consegna su un apposito piano di appoggio. Sarà garantita l'identificazione prioritaria, eventualmente anche mediante postazioni dedicate, delle donne in stato di gravidanza, dei candidati con disabilità e dei candidati richiedenti tempi aggiuntivi. Presso le postazioni di identificazione dovranno essere resi disponibili appositi dispenser di gel idroalcolico. Gli operatori invitano i candidati a procedere all'igienizzazione delle mani prima e dopo le operazioni di identificazione e/o consegna e/o ricezione di materiale concorsuale. Per le operazioni di identificazione, le amministrazioni rendono disponibili penne monouso per i candidati.

Di volta in volta sarà valutata l'opportunità di ridurre al minimo la tempistica delle operazioni di identificazione richiedendo ai candidati di trasmettere con congruo anticipo a mezzo PEC/Email ordinaria

	Numero di Lotto	<b>GESTIONE DEL RISCHIO DI CONTAGIO COVID 19</b>	PIANO OPERATIVO SVOLGIMENTO CONCORSI PUBBLICI
	3		Data: 10.05.2021
			Pagina 8 di 23

copia scansionata dei documenti di identità che saranno presentati in sede concorsuale.

Si prevederanno tempi dilatati per l'accesso all'area concorsuale, fissando preventivamente l'orario di inizio e di fine delle operazioni di riconoscimento.

Sarà raccomandato, anche mediante apposita cartellonistica affissa nell'area concorsuale, ai candidati la moderazione vocale, evitando volumi alti e toni concitati al fine di ridurre l'effetto "droplet".

#### **4. REQUISITI DELLE AREA CONCORSUALE**

Gli ambienti identificati per lo svolgimento dei concorsi costituenti l'AREA CONCORSUALE, come da ALLEGATO I, per ogni piano dell'IISS DENORA di Altamura, sede di via Ceraso 1106 (Strada Provinciale n.151 per Ruvo di Puglia), consentono un'elevata flessibilità logistica e dispongono delle seguenti caratteristiche:

- disponibilità di una adeguata viabilità e di trasporto pubblico locale;
- dotazione di ingressi riservati ai candidati, distinti e separati tra loro per consentirne il diradamento, in entrata e in uscita dall'area;
- disponibilità aree riservate al parcheggio dei candidati con particolari esigenze (eventuali portatori di handicap, immunodepressi, etc.);
- verrà garantita la dotazione di dispositivi di abbattimento di barriere architettoniche mobili (servoscala tipo "scoiattolo"), al fine di garantire l'accesso all'AREA CONCORSUALE in caso di eventuale presenza di candidati con particolari esigenze portatori di handicap;
- disponibilità di sufficiente area interna con adeguata areazione naturale (compatibilmente con le condizioni climatiche esterne);
- disponibilità di n.1 locale autonomo e isolato, in prossimità delle AULE CONCORSO, in cui accogliere e isolare i soggetti sintomatici (sintomi insorti nel corso delle prove), raggiungibile attraverso un percorso separato ed isolato.

#### **5. REQUISITI DIMENSIONALI DELLE AULE CONCORSO - ORGANIZZAZIONE DELL'ACCESSO, SEDUTA E DELL'USCITA DEI CANDIDATI**

Le AULE CONCORSO, come da allegato grafico, saranno dotate di postazioni operative costituite da scrittoio e sedia posizionate a una distanza, in tutte le direzioni, di almeno 2,25 metri l'una dall'altra, di modo che ad ogni candidato venga garantita un'area di 4,5 mq.

Per le prove svolte in formato digitale, sullo scrittoio sarà resa disponibile una postazione informatica



	Numero di Lotto	<b>GESTIONE DEL RISCHIO DI CONTAGIO COVID 19</b>	PIANO OPERATIVO SVOLGIMENTO CONCORSI PUBBLICI
	3		Data: 10.05.2021
			Pagina 9 di 23

(qualora la prova non si svolga con un tablet che verrà consegnato al candidato al momento dell'identificazione). Deve essere vietato ogni spostamento, anche minimo, degli elementi della postazione. Conseguentemente, le aule garantiranno una collocazione dei candidati nel rispetto della distanza "droplet". La disposizione dei candidati dovrà rispettare il criterio della fila (contrassegnata da lettera o numero) lungo un asse preventivamente prescelto. Questo sistema garantirà un esodo ordinato dei candidati al termine della prova. I candidati, una volta raggiunta la postazione loro assegnata, dovranno rimanere seduti per tutto il periodo antecedente alla prova, quello della prova stessa e dopo la consegna dell'elaborato finché non saranno autorizzati all'uscita. Durante l'orario d'esame sarà permesso l'allontanamento dalla propria postazione esclusivamente per recarsi ai servizi igienici o per altri motivi indifferibili.

I candidati saranno invitati all'uscita per singola fila in tempi distanziati tra loro al fine di evitare gli assembramenti. Per ogni fila e per tutta la lunghezza delle stesse verrà applicata apposita segnaletica orizzontale o verticale calpestabile sulla pavimentazione, al fine di facilitare l'osservanza del mantenimento costante della distanza interpersonale di sicurezza. La procedura di deflusso dei candidati dalle aule concorsi dovrà essere gestita in maniera ordinata scaglionando e invitando all'uscita i candidati, ordinandoli per singola fila e progressivamente.

Dovrà essere prioritariamente garantito il deflusso dei candidati con disabilità e delle donne in stato di gravidanza. L'esodo dei restanti candidati dovrà essere espletato in maniera ordinata al fine di garantire la distanza interpersonale tra i candidati di almeno metri 2,25.

Inoltre, le AULE CONCORSO, così come individuate, risulteranno avere in dotazione i seguenti requisiti previsti:

- pavimentazione e strutture verticali facilmente sanificabili;
- servizi igienici identificati con apposita cartellonistica e segnaletica;
- elevato livello di aerazione naturale;
- garanzia di volumetrie minime di ricambio d'aria per candidato.

## 6. SVOLGIMENTO DELLA PROVA

Per l'intera durata della prova i candidati devono obbligatoriamente mantenere il facciale filtrante FFP2. Deve essere vietato il consumo di alimenti a eccezione delle bevande, di cui i candidati potranno munirsi preventivamente. Durante le prove gli addetti al controllo dovranno sempre essere muniti di facciale

	Numero di Lotto	<b>GESTIONE DEL RISCHIO DI CONTAGIO COVID 19</b>	PIANO OPERATIVO SVOLGIMENTO CONCORSI PUBBLICI
	3		Data: 10.05.2021
			Pagina <b>10</b> di 23

filtrante, circolare solo nelle aree e nei percorsi indicati ed evitare di permanere in prossimità dei candidati a distanze inferiori a 1 metro.

In ogni caso, le prove selettive in presenza dovranno avere una durata massima di 60 minuti. In caso di assoluta impossibilità, l'organizzazione e lo svolgimento delle prove orali dovranno seguire le regole del presente protocollo, opportunamente adattate. In particolare, l'Amministrazione provvederà a scaglionare gli orari di presentazione dei candidati al fine di evitare assembramenti in prossimità e all'interno dell'area concorsuale.

## **7. SANIFICAZIONE E DISINFEZIONE DELLE AREE CONCORSUALI**

Nell'area concorsuale verrà assicurata:

- la pulizia giornaliera;
- la sanificazione e disinfezione, tra una sessione e l'altra e al termine delle stesse, delle aule concorso e delle postazioni dei candidati, ivi comprese le postazioni informatiche dei, locali, degli ambienti, degli arredi, delle maniglie;
- la pulizia, sanificazione e disinfezione dei servizi igienici da effettuarsi con personale qualificato in presidio permanente, dotato di idonei prodotti; all'interno degli stessi dovrà essere sempre garantito sapone liquido, igienizzante, salviette e pattumiere chiuse con apertura a pedale.

I servizi igienici saranno costantemente presidiati e costantemente puliti e sanificati, ovvero dopo ogni singolo utilizzo.

L'accesso dei candidati sarà limitato dal personale addetto, al fine di evitare sovraffollamenti all'interno dei suddetti locali.

## **8. MISURE DI PREVENZIONE E PROTEZIONE DEI LAVORATORI E DELLE COMMISSIONI ESAMINATRICI**

Fatte salve tutte le misure di prevenzione e protezione già predisposte dal datore di lavoro, i lavoratori addetti alle varie attività concorsuali non potranno utilizzare le stesse aree d'ingresso e di uscita utilizzate dai candidati per entrare e uscire dall'area concorsuale.

Prima di accedere alle aree dedicate allo svolgimento del concorso, il personale interno si sottoporrà a una adeguata igiene delle mani per poi indossare il dispositivo di protezione che dovrà essere indossato durante l'intero svolgimento della prova concorsuale.

	Numero di Lotto	<b>GESTIONE DEL RISCHIO DI CONTAGIO COVID 19</b>	PIANO OPERATIVO SVOLGIMENTO CONCORSI PUBBLICI
	3		Data: 10.05.2021
			Pagina <b>11</b> di 23

Le medesime cautele troveranno applicazione rispetto ai membri delle commissioni esaminatrici.

Sarà assicurato che il personale addetto all'organizzazione concorsuale e i componenti delle commissioni esaminatrici vengano formati adeguatamente sull'attuazione del presente protocollo.

**Il Responsabile della Sicurezza**  
Dirigente del 6° Settore  
Realizzazione e manutenzione Opere Pubbliche  
Ing. Biagio Maiullari

	Numero di Lotto	<b>GESTIONE DEL RISCHIO DI CONTAGIO COVID 19</b>	PIANO OPERATIVO SVOLGIMENTO CONCORSI PUBBLICI
	3		Data: 10.05.2021
			Pagina 12 di 23

## SCHEMA AUTODICHIARAZIONE

### AUTODICHIARAZIONE RILASCIATA IN OCCASIONE DELLA PARTECIPAZIONE ALLA PROVA CONCORSUALE \_\_\_\_\_

Il sottoscritto \_\_\_\_\_

Nato a \_\_\_\_\_ il \_\_\_\_\_

Residente a \_\_\_\_\_

Documento identità n. \_\_\_\_\_

Rilasciato da \_\_\_\_\_ il \_\_\_\_\_

consapevole delle conseguenze penali previste in caso di dichiarazioni mendaci

ai sensi degli artt. 46 e 47 D.P.R. n. 445/2000,

#### DICHIARA SOTTO LA PROPRIA RESPONSABILITÀ

- di aver preso visione delle misure di sicurezza e tutela della salute pubblicate dall'amministrazione sul proprio portale dei concorsi [in alternativa comunicate tramite mail o PEC];
- di non essere sottoposto alla misura della quarantena in quanto contatto stretto di caso confermato COVID-19 o per rientro recente dall'estero;
- di non essere sottoposto ad isolamento domiciliare fiduciario in quanto risultato positivo alla ricerca del virus SARS-COV-2;
- di non presentare febbre > 37.5°C o sintomatologia simil-influenzale (ad es. tosse, alterata percezione dei sapori e degli odori, disturbi intestinali, ecc.);
- di essere consapevole di dover adottare, durante la prova concorsuale, tutte le misure di contenimento necessarie alla prevenzione del contagio da COVID-19;
- di non essere conoscenza, alla data della prova concorsuale, del proprio stato di positività a COVID – 19

La presente autodichiarazione viene rilasciata quale misura di prevenzione correlata con l'emergenza pandemica del SARS CoV 2.

Luogo e Data, \_\_\_\_\_

Firma \_\_\_\_\_

	Numero di Lotto	<b>GESTIONE DEL RISCHIO DI CONTAGIO COVID 19</b>	PIANO OPERATIVO SVOLGIMENTO CONCORSI PUBBLICI
	<b>3</b>		Data: 10.05.2021
			Pagina <b>13</b> di 23

## NOTE INFORMATIVE

	Numero di Lotto	<b>GESTIONE DEL RISCHIO DI CONTAGIO COVID 19</b>	PIANO OPERATIVO SVOLGIMENTO CONCORSI PUBBLICI
	3		Data: 10.05.2021
			Pagina 14 di 23

**MISURE DI RIDUZIONE DELLA DIFFUSIONE DEL CORONAVIRUS**



È fatto divieto l'accesso in sede da parte di coloro che non sono stati preventivamente autorizzati dalla stessa, secondo le procedure applicabili. È fatto divieto l'accesso a persone con sintomi quali febbre (maggiore di 37,5 °C), tosse, raffreddore o soggetti a provvedimenti di quarantena o risultati positivi al virus o che abbiano avuto contatto con persone positivi negli ultimi 14 giorni. L'Amministrazione si riserva di applicare sanzioni disciplinari a tutti i trasgressori.

Qualora una persona dovesse rientrare in uno di questi casi:



Sintomi quali febbre (37,5°C), tosse, difficoltà respiratorie.



Aver avuto contatti faccia a faccia in locale chiuso con persone risultate infette o a grave sospetto di infezione. Oppure aver avuto contatti con soggetti risultati positivi al COVID-19 o provenga da zone a rischio secondo OMS

È vietato l'accesso in sede ma è **OBBLIGATORIO** rimanere all'interno del proprio domicilio, contattando il proprio medico o il numero:

**Numero di pubblica utilità 1500**

Fornire tutte le indicazioni richieste e seguendo alla lettera le indicazioni che riceverà.

**Al fine di ridurre la diffusione, Vi invitiamo, comunque a:**



Lavare frequentemente le mani. Lavare le mani con acqua e sapone per almeno 60 secondi. Pulire le superfici con soluzioni detergenti/disinfettanti. È possibile utilizzare soluzioni idroalcoliche.



Evitare di toccare con le mani la bocca e gli occhi, prima di averle lavate.  
**Evitare strette di mano, baci e abbracci.**  
**Non toccarsi occhi e bocca con le mani**



Usare fazzoletti monouso per soffiarsi il naso e gettarli, una volta utilizzati, nei cestini. Evitare l'uso promiscuo di bottiglie o bicchieri. Coprirsi la bocca se si starnutisce o tossisce.

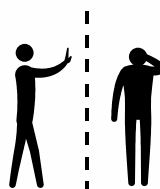

Evitare contatti ravvicinati con persone che presentino sintomi influenzali quali tosse e raffreddore. Se possibile, mantenere una distanza di 1 metro dalle persone. quando non possibile, richiedere le mascherine

	Numero di Lotto	<b>GESTIONE DEL RISCHIO DI CONTAGIO COVID 19</b>	PIANO OPERATIVO SVOLGIMENTO CONCORSI PUBBLICI
	3		Data: 10.05.2021
			Pagina 15 di 23

### ISTRUZIONI SULL'USO DELLE MASCHERINE

La mascherina, quando necessaria, deve essere indossata correttamente secondo le indicazioni di seguito riportate. Le indicazioni sono generali e pertanto l'utilizzatore dovrà comunque fare riferimento alle istruzioni d'uso di ciascuna mascherina.

- lavare le mani come previsto dalle linee guida OMS
- con il rovescio del respiratore rivolto verso l'alto, aiutandosi con la linguetta, separare il lembo superiore ed inferiore del respiratore fino a ottenere una forma a conchiglia. Piegare leggermente il centro dello stringinaso (**punto 1**)
- assicurarsi che non vi siano pieghe all'interno di ciascun lembo (**punto 2**)
- tenere il respiratore in una mano, con il lato aperto rivolto verso il viso. Afferrare con l'altra mano entrambi gli elastici. Posizionare il respiratore sotto il mento con lo stringinaso rivolto verso l'alto e tirare gli elastici sopra il capo (**punto 3**)
- Posizionare l'elastico superiore sulla sommità del capo e quello inferiore sotto le orecchie. Gli elastici non devono essere attorcigliati. Aggiustare i lembi superiore e inferiore fino ad ottenere una tenuta ottimale (**punto 4**).
  - a) Anelli alle orecchie - alcune mascherine hanno due anelli, uno su ogni lato. Prendi questo tipo di mascherina per gli anelli, mettilne uno intorno a un orecchio e poi metti il secondo sull'altro orecchio.
  - b) Lacci o cinghie - alcune mascherine hanno dei pezzi di tessuto che vanno legati dietro la testa. Prendi la mascherina dai lacci presenti sulla parte superiore, portali dietro la testa e legali insieme con un fiocco.
  - c) Fasce elastiche - alcune mascherine hanno due fasce elastiche che vanno applicate intorno alla testa e alla nuca (invece che alle orecchie). Tieni la mascherina davanti al viso, tira la fascia superiore e mettila intorno alla parte superiore della testa. Tira poi la fascia inferiore sulla testa e sistemala alla base della nuca.
- Sistema la mascherina sul viso e sotto il mento. Una volta stabilizzata, sistemala per assicurarti che copra viso, bocca e anche che il bordo inferiore sia sotto il mento (**punto 5**)
- Effettuare la prova di tenuta coprendo il respiratore con entrambe le mani facendo attenzione a non modificarne la tenuta (**punto 6**)
- A fine utilizzo, rimuovi la mascherina toccando solamente i bordi, i lacci, gli anelli o le fasce evitando di toccare la parte anteriore della mascherina
- Butta la mascherina nella spazzatura senza mai riutilizzarla dopo averla tolta.

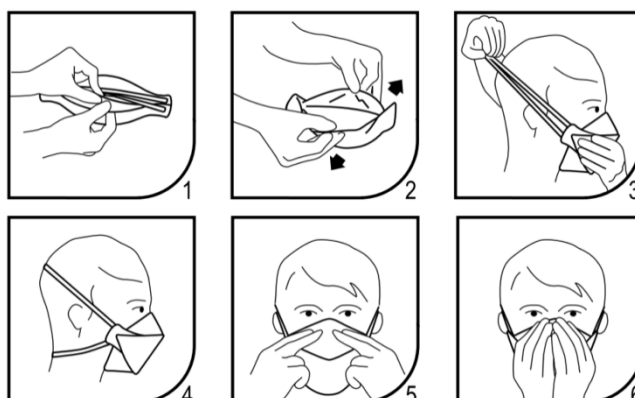

	Numero di Lotto	<b>GESTIONE DEL RISCHIO DI CONTAGIO COVID 19</b>	PIANO OPERATIVO SVOLGIMENTO CONCORSI PUBBLICI
	3		Data: 10.05.2021
			Pagina 16 di 23

## PRESCRIZIONI PER IL LAVAGGIO DELLE MANI

### LAVATI LE MANI OGNI VOLTA CHE:

- USI I SERVIZI IGIENICI;
- PRIMA DI TOCCARE CONTENITORI E/O CIBI CHE POI CON LE MANI AVVICINI ALLA BOCCA;

SE HAI PRESCRIZIONI DI UTILIZZO DEI GUANTI SEGUILE CON RIGORE.

### Come lavarsi le mani con acqua e sapone

Lava le mani con acqua e sapone se sono visibilmente sporche, altrimenti usa la soluzione alcolica.



1. Rigirata di mani con l'acqua.
2. applica una quantità di sapone sufficiente per coprire le mani.
3. friziona le mani palmo contro palmo.
4. interno del polso sopra il polso opposto muovendo le dita tra loro.
5. palmo contro palmo muovendo le dita tra loro.
6. dorso della dita contro il palmo opposto muovendo le dita tra loro.
7. interno del polso sopra il polso opposto muovendo le dita tra loro.
8. friziona le mani palmo contro palmo.
9. friziona le mani polso contro polso.
10. asciugare accuratamente con una salvietta.
11. una salvietta per chiudere il rubinetto.
12. una volta asciugate le mani, non vanno toccate.

- OGNI VOLTA CHE HAI TOCCATO SUPERFICI O OGGETTI SPORCHI O CHE SONO STATI PRECEDENTEMENTE TOCCATI DA ALTRE PERSONE.

### Come frizionare le mani con la soluzione alcolica

Usa la soluzione alcolica per l'igiene delle mani. Se sono visibilmente sporche lavale con acqua e sapone.



1. Versare nel palmo della mano una quantità di soluzione sufficiente per coprire tutta la superficie delle mani.
2. friziona le mani palmo contro palmo.
3. dorso della dita contro il palmo opposto muovendo le dita tra loro.
4. palmo contro palmo muovendo le dita tra loro.
5. interno del polso sopra il polso opposto muovendo le dita tra loro.



**GESTIONE DEL RISCHIO DI  
CONTAGIO COVID 19**

Numero di  
Lotto

3



# Coronavirus: il vademecum

La nota del Ministero della Salute su cosa fare e cosa evitare

## Sintomi

generici

gravi

MORTE

Trasmissione

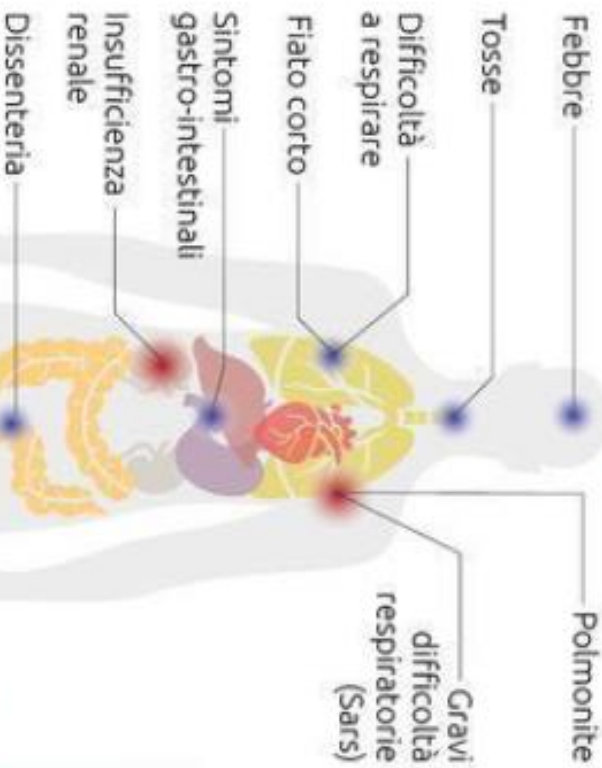

da animale a uomo



da uomo a uomo



**COVID-19**  
Ceppo di coronavirus  
mai identificato  
in precedenza

Contattare  
il medico  
e il numero  
verde  
del Ministero  
della Salute



Lavarsi spesso  
le mani



Evitare contatto  
ravvicinato con persone  
che soffrono di infezioni  
respiratorie acute



Non toccarsi occhi, naso  
e bocca con le mani



Coprire bocca e naso  
se si starnutisce  
o si tossisce



Non prendere farmaci  
antivirali né antibiotici,  
a meno che siano  
prescritti dal medico



Pulire le superfici  
con disinfettanti a base  
di cloro o alcol



Usare la mascherina solo  
se si sospetta di essere  
malati o si assistono  
persone malate



I prodotti Made in China  
e i pacchi ricevuti dalla Cina  
non sono pericolosi!



Gli animali da compagnia  
non diffondono il nuovo  
coronavirus

	Numero di Lotto	<b>GESTIONE DEL RISCHIO DI CONTAGIO COVID 19</b>	PIANO OPERATIVO SVOLGIMENTO CONCORSI PUBBLICI
	3		Data: 10.05.2021
			Pagina 18 di 23



**NON È  
MALEDUCAZIONE  
MA BUON SENSO**

	Numero di Lotto	<b>GESTIONE DEL RISCHIO DI CONTAGIO COVID 19</b>	PIANO OPERATIVO SVOLGIMENTO CONCORSI PUBBLICI
	3		Data: 10.05.2021
			Pagina 19 di 23



**nuovo coronavirus**

**Disinfettanti, igienizzanti, detergenti ...  
USALI IN SICUREZZA**

In questo momento, dove la pulizia della persona e delle superfici di casa è molto importante, usate i prodotti disinfettanti, igienizzanti o detergenti, seguendo con grande attenzione le istruzioni:

- Non mescolate più prodotti insieme**  
pensando di ottenerne uno più potente contro il coronavirus. Non fate gli apprendisti stregoni! Correte il rischio di esporre voi e i vostri cari a prodotti pericolosi che si formano durante la miscelazione, comportando **GRAVI RISCHI DI INTOSSICAZIONE!**
- Arieggiate bene i locali trattati!**  
Spesso i prodotti utilizzati per la disinfezione contengono sostanze volatili che possono provocare irritazione e tossicità.
- Fate attenzione all'etichetta**  
e attenetevi sempre alle istruzioni indicate!  
Gli adulti faranno la guida ai più piccoli che ancora non sanno leggere le etichette dei prodotti. Divertitevi a ripassare con loro il significato dei simboli ("pittogrammi") riportati sulle confezioni che indicano le caratteristiche di pericolo dei prodotti.
- Non lasciate prodotti detergenti o disinfettanti incustoditi!**  
(o qualsiasi prodotto pericoloso)  
In questo periodo i vostri figli hanno tutto il tempo per esplorare e venire in contatto! Gli studi epidemiologici dimostrano che nei periodi in cui i bambini stanno di più a casa, perché in vacanza, il rischio di intossicazione aumenta!



<https://cncsc.iss.it>

A cura del Gruppo ISS  
"Comunicazione Nuovo Coronavirus"



Numero di  
Lotto

3

**GESTIONE DEL RISCHIO DI  
CONTAGIO COVID 19**

PIANO OPERATIVO SVOLGIMENTO  
CONCORSI PUBBLICI

Data: 10.05.2021

Pagina 20 di 23

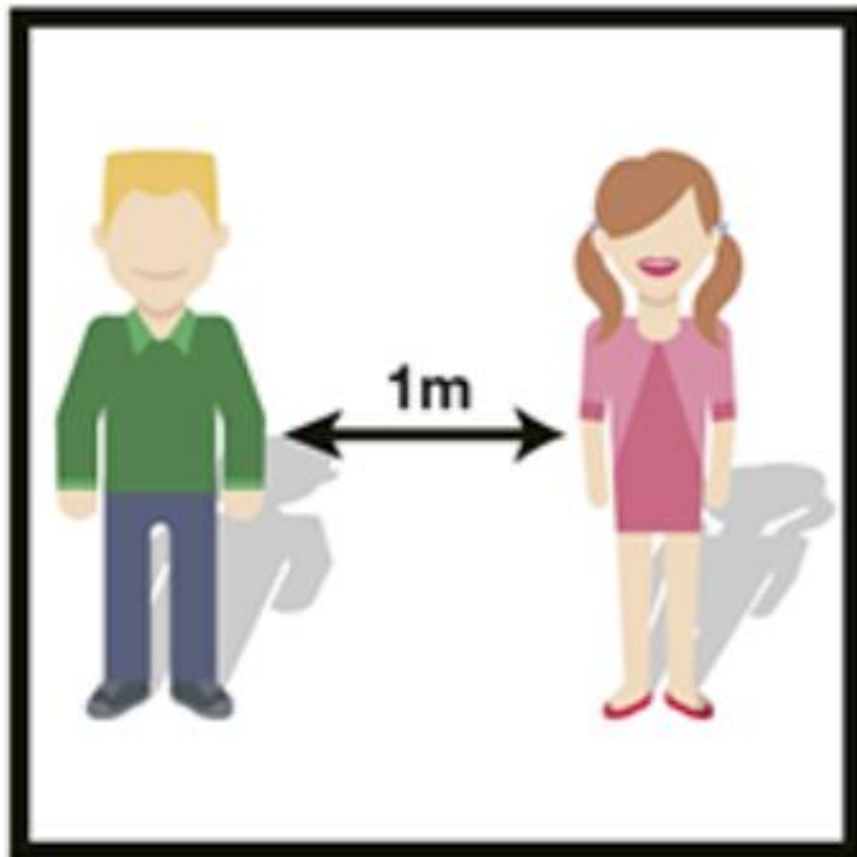

**MANTENERE  
LA DISTANZA  
DI 1m TRA UNA  
PERSONA E  
L'ALTRA**

	Numero di Lotto	<b>GESTIONE DEL RISCHIO DI CONTAGIO COVID 19</b>	PIANO OPERATIVO SVOLGIMENTO CONCORSI PUBBLICI
	3		Data: 10.05.2021
			Pagina 21 di 23

## **REGOLE DA SEGUIRE**

- 1) Lavati spesso le mani**
- 2) Evita il contatto ravvicinato con persone che soffrono di infezioni respiratorie acute**
- 3) Non toccarti occhi, naso e bocca con le mani**
- 4) Copriti bocca e naso se starnutisci o tossisci**
- 5) Non prendere farmaci antivirali né antibiotici, a meno che siano prescritti dal medico**
- 6) Pulisci le superfici con disinfettanti a base di cloro o alcool**
- 7) Usa la mascherina solo se sospetti di essere malato o assisti persone malate**
- 8) I prodotti MADE IN CHINA e i pacchi ricevuti dalla Cina non sono pericolosi**
- 9) Contatta il numero verde 1500 se hai febbre o tosse e sei tornato dalla Cina da meno di 14 giorni**
- 10) Gli animali da compagnia non diffondono il nuovo coronavirus**



Numero di  
Lotto

3

**GESTIONE DEL RISCHIO DI  
CONTAGIO COVID 19**

PIANO OPERATIVO SVOLGIMENTO  
CONCORSI PUBBLICI

Data: 10.05.2021

Pagina 22 di 23



**PER L'INGRESSO  
È OBBLIGATORIO  
INDOSSARE LA  
MASCHERINA**



Numero di  
Lotto

3

**GESTIONE DEL RISCHIO DI  
CONTAGIO COVID 19**

PIANO OPERATIVO SVOLGIMENTO  
CONCORSI PUBBLICI

Data: 10.05.2021

Pagina 23 di 23



**37,5°**

**POSTAZIONE  
MISURAZIONE  
TEMPERATURA**